



Aprueba modificación de convenio de Transferencia de Recursos y Colaboración Técnica suscrito entre el Servicio Nacional para la Prevención y Rehabilitación del Consumo de Drogas y Alcohol y **Proyecto de Salud Educacional Limitada** para la implementación del proyecto denominado **“Programa de tratamiento por consumo problemático del programa de tratamiento para niños, niñas, y/o adolescentes con consumo problemático de alcohol y otras drogas”** en la región del Maule.

## RESOLUCIÓN EXENTA N° 365

SANTIAGO, 27 DE JULIO DE 2018

**VISTO:** Lo previsto en el Decreto con Fuerza de Ley N° 1/19.653 del Ministerio Secretaría General de la Presidencia, de 2000, que fija el texto refundido, coordinado y sistematizado de la Ley N° 18.575, Orgánica Constitucional de Bases Generales de Administración del Estado; en la Ley N° 21.053, Ley de Presupuestos del sector público para el año 2018; en la Resolución N° 1.600, de 30 de octubre de 2008, de la Contraloría General de la República, que fija normas sobre exención del trámite de Toma de Razón; en la Resolución N° 30, de 11 de marzo de 2015, de la Contraloría General de la República, que fija normas de procedimiento sobre rendición de cuentas; en la Ley N° 20.502 que crea el Ministerio del Interior y Seguridad Pública y el Servicio Nacional para la Prevención y Rehabilitación del consumo de drogas y alcohol; en la Resolución Exenta N° 639 de 13 de junio de 2016 de SENA; en la Resolución Exenta N° 1010 de 2 de octubre de 2017 de SENA; en la Resolución Exenta N° 1107 de 23 de noviembre de 2017 de SENA; en la Resolución Exenta N° 1153, de 22 de diciembre de 2017 de SENA; y lo previsto en el Decreto Exento N° 1260 de fecha 11 de mayo de 2018 del Ministerio del Interior y Seguridad Pública.

MAMP/RPH/RGG/DRE/PTB.

### DISTRIBUCIÓN:

1. Jefe de División Programática
  2. Área de Tratamiento
  3. Jefe División de Administración y Finanzas
  4. Jefe Área de Tratamiento
  5. División Jurídica
  6. Unidad de gestión de planes de tratamiento
  7. Área de Finanzas
  8. Dirección regional del Maule
  9. Unidad de Gestión Documental
- S-5691/18

## CONSIDERANDO:

1. Que, el Servicio Nacional para la Prevención y Rehabilitación del Consumo de Drogas y Alcohol, SENDA, es el organismo encargado de la ejecución de las políticas en materia de prevención del consumo de estupefacientes, sustancias psicotrópicas e ingestión abusiva de alcohol, y de tratamiento, rehabilitación y reinserción social de las personas afectadas por dichos estupefacientes y sustancias psicotrópicas y, en especial, en la elaboración de una Estrategia Nacional de Drogas y Alcohol.
2. Que, el consumo problemático de sustancias es considerado como un problema de salud crónico o "de duración prolongada" tratable, por lo que la oferta de tratamiento debe cautelarse, tanto en su implementación como en su desarrollo, la continuidad en la atención de las personas que se someten a él.
3. Que, en este contexto, el Servicio Nacional para la Prevención y Rehabilitación del Consumo de Drogas y Alcohol, SENDA, procedió a concursar públicamente, la realización del Programa de Tratamiento para Niños, Niñas, y/o Adolescentes con Consumo Problemático de Alcohol y otras drogas y del Programa de tratamiento para población adulta, específicamente para Población Específica de Mujeres con Consumo Problemático de Alcohol y otras drogas, cuyas bases administrativas y técnicas fueron aprobadas mediante la Resolución Exenta N° 1010, de 2 de octubre de 2017, de SENDA, publicadas en el portal [www.senda.gob.cl](http://www.senda.gob.cl).
4. Que posteriormente, mediante la Resolución Exenta N° 1107, de 23 de noviembre de 2017, SENDA procedió a seleccionar las propuestas, entre ellas la correspondiente a la región del **Maule**, a **Proyecto de Salud Educacional limitada**, entidad que celebró con SENDA, un convenio de transferencia de recursos y colaboración técnica para la implementación del Programa de Tratamiento para Niños, Niñas, y/o Adolescentes con Consumo Problemático de Alcohol y otras drogas y del Programa de tratamiento para población adulta, específicamente para Población Específica de Mujeres con Consumo Problemático de Alcohol y otras drogas. El mencionado convenio, fue aprobado mediante la Resolución Exenta N° 1153 de 22 de diciembre de 2017, de SENDA.
5. Que, de acuerdo a lo dispuesto en la cláusula décimo primera del convenio que por este acto se modifica las partes pueden durante su ejecución requerir la realización de modificaciones, siempre que no desnaturalicen el programa ejecutado, de conformidad a las bases de concurso público.

6. Además, por razones fundadas, debidamente calificadas por este Servicio, se podrán modificar las etapas de implementación y equipamiento, con el objeto de velar por el efectivo otorgamiento de tratamiento a los usuarios del programa.

7. Que, habiéndose cumplido los presupuestos previstos en el considerando anterior, las partes acordaron la realización de variaciones al convenio, suscribiendo una modificación de convenio con fecha 17 de julio de 2018, por lo que vengo en dictar la siguiente;

### RESOLUCIÓN:

**ARTICULO PRIMERO:** Apruébese la modificación de convenio de transferencia de recursos y colaboración técnica suscrito con fecha **17 de julio de 2018** entre el Servicio Nacional para la Prevención y Rehabilitación del Consumo de Drogas y Alcohol y **Proyecto de Salud Educacional limitada**, para la implementación del **“Programa de tratamiento por consumo problemático del programa de tratamiento para niños, niñas, y/o adolescentes con consumo problemático de alcohol y otras drogas”**

**ARTÍCULO SEGUNDO:** El menor gasto que irrogará la ejecución del Convenio a que se refiere el artículo anterior, ascenderá a la suma de **\$30.254.166**

El monto antes indicado incrementará los recursos correspondientes a la partida presupuestaria **05.09.01.24.03.001**, de la ley N°21.053, de presupuestos de sector público para el año 2018.

**ARTÍCULO TERCERO:** El texto del convenio que se aprueba por el presente acto administrativo, es del tenor siguiente:

---

**MODIFICA CONVENIO DE TRANSFERENCIA DE RECURSOS Y COLABORACIÓN TÉCNICA ENTRE EL SERVICIO NACIONAL PARA LA PREVENCIÓN Y REHABILITACIÓN DEL CONSUMO DE DROGAS Y ALCOHOL Y PROYECTO DE SALUD EDUCACIONAL LIMITADA PARA LA IMPLEMENTACIÓN DEL PROYECTO DENOMINADO “PROGRAMA DE TRATAMIENTO PARA NIÑOS, NIÑAS, Y/O ADOLESCENTES CON CONSUMO PROBLEMÁTICO DE ALCOHOL Y OTRAS DROGAS”.**

---

En Santiago de Chile, a **17 de julio de 2018**, entre el Servicio Nacional para la Prevención y Rehabilitación del Consumo de Drogas y Alcohol, SENDA, en adelante indistintamente “El Servicio” o “SENDA”, RUT N° 61.980.170-9, representado por su Directora Nacional (s) **María Josefina Pérez Cruz**, ambos domiciliados en Agustinas N° 1235, piso 2, comuna y ciudad de Santiago, por una parte, y **Proyecto de Salud Educacional Limitada**, RUT **76.144.826-9**, en adelante “La Entidad”, representada

por **Patricio Sepúlveda Céspedes**, ambos domiciliados en **Vicuña Mackenna N° 14225, Viña del Mar**, por la otra, se ha convenido en lo siguiente:

**PRIMERO:** El Servicio Nacional para la Prevención y Rehabilitación del Consumo de Drogas y Alcohol, es el organismo encargado de la ejecución de las políticas en materia de prevención del consumo de estupefacientes, sustancias psicotrópicas e ingestión abusiva de alcohol y de tratamiento, rehabilitación y reinserción social de las personas afectadas por dichos estupefacientes y sustancias psicotrópicas y, en especial, de la elaboración de una Estrategia Nacional de Drogas y Alcohol.

Para estos efectos y para cumplir con los objetivos y funciones señaladas en la Ley N° 20.502, el Servicio Nacional para la Prevención y Rehabilitación del Consumo de Drogas y Alcohol, se encuentra facultado para celebrar convenios con entidades públicas o privadas destinados a otorgar tratamiento y rehabilitar a personas afectadas por la drogadicción y el alcoholismo.

En este contexto SENDA procedió a concursar públicamente, la realización del Programa de Tratamiento para Niños, Niñas, y/o Adolescentes con Consumo Problemático de Alcohol y otras drogas y del Programa de tratamiento para población adulta, específicamente para Población Específica de Mujeres con Consumo Problemático de Alcohol y otras drogas, cuyas bases administrativas y técnicas fueron aprobadas mediante la Resolución Exenta N° 1010, de 2 de octubre de 2017, de SENDA, publicadas en el portal [www.senda.gob.cl](http://www.senda.gob.cl).

Mediante la Resolución Exenta N°1107, de 23 de noviembre de 2017, de SENDA, este Servicio seleccionó la propuesta correspondiente a cada región, para la implementación de los programas señalados en el párrafo anterior, incluyendo la propuesta presentada por la entidad para la implementación del Programa de Tratamiento para Niños, Niñas, y/o Adolescentes con Consumo Problemático de Alcohol y otras drogas, en la **región del Maule**.

Por lo anteriormente expuesto, con fecha 12 de diciembre de 2017, las partes celebraron un convenio de transferencia de recursos y colaboración técnica, para la implementación del programa de tratamiento para niños, niñas, y/o adolescentes con consumo problemático de alcohol y otras drogas en la región del Maule; el cual fue aprobado mediante la Resolución Exenta N° 1153 de 22 de diciembre de 2017, de SENDA.

**SEGUNDO:** Conforme lo establecido en la cláusula décimo primera del convenio que por este acto se modifica, SENDA o PROSEC podrán requerir la realización de modificaciones a dicho convenio.

En este contexto, por razones fundadas, debidamente calificadas por SENDA, se podrán modificar las etapas señaladas en el N° 1.3 de las bases y realizarse las modificaciones o reasignaciones presupuestarias, con el objeto de velar por el efectivo otorgamiento de tratamiento a los usuarios del programa.

**TERCERO:** De acuerdo al número 1.3 de las Bases Administrativas y Técnicas del programa ya individualizado, el periodo de equipamiento comprendía desde la fecha de celebración del convenio, hasta el 28 de febrero de 2018, lo cual, según la programación inicial del concurso público, debía extenderse durante 3 meses completos, correspondiendo a diciembre de 2017, y enero y febrero de 2018.

No obstante, lo anterior, el convenio se celebró recién con fecha 12 de diciembre de 2017 (totalmente tramitada con fecha 28 de diciembre de 2017), y se aprobó mediante la resolución Exenta N° 1153 de 22 de diciembre del mismo año, y finalmente la transferencia de recurso de la primera remesa se realizó con fecha 31 de diciembre de 2017, situación que en la práctica significó contar con un plazo inferior al presupuestado por este Servicio en las bases del concurso.

De conformidad a lo anterior, y con el objeto de velar por el correcto uso de los recursos fiscales transferidos de acuerdo a la propuesta realizada por el prestador, y por el efectivo otorgamiento de tratamiento a los usuarios del programa, por este acto se establece una prórroga hasta el 31 de marzo de 2018, del plazo para realizar gastos de inversión asociados a la etapa de equipamiento.

**CUARTO:** Por otra parte, de acuerdo a lo establecido en el título **Limitación de Recurso Humano**, de la cláusula cuarta del convenio originalmente suscrito, SENDA sólo financiará los gastos de Recurso Humano realizados dentro de los 30 días anteriores a la fecha de la obtención de la Autorización Sanitaria correspondiente.

En dicho marco, se ha constatado con la entidad, que de conformidad a la propuesta realizada por ésta relativa al pago del Recurso Humano y a la fecha de obtención de la Autorización Sanitaria, existe un monto de la tercera remesa que debería necesariamente ser reintegrado por no estar facultada la entidad para realizar el gasto inicialmente formulado, por tratarse de Recurso Humano anterior a los 30 días de la obtención de la respectiva Autorización Sanitaria.

Por lo anterior, se ha acordado modificar el monto total del convenio de transferencia, disminuyendo el presupuesto 2018 en \$ 30.254.166, correspondiendo por tanto el nuevo monto total 2018 a \$ 124.548.454, y el monto total del convenio a \$154.548.454.-

**QUINTO:** Según lo indicado en la cláusula cuarta del convenio originalmente suscrito, las transferencias del año 2018 serían entregadas en cuatro parcialidades, según a continuación se indica:

<b>MONTO TOTAL</b>	<b>\$184.802.620.-</b>	
Primera parcialidad (2017)	100% 2017	\$30.000.000
Segunda parcialidad (2018)	10% 2018	\$15.480.262
Tercera parcialidad (2018)	50% 2018	\$77.401.310
Cuarta parcialidad (2018)	40% 2018	\$ 61.921.048

De acuerdo a la modificación establecida en la cláusula cuarta de la presente modificación de contrato, y con el objetivo de velar por una correcta ejecución de los fondos durante el año 2018, disminuyendo el porcentaje asignado a la cuarta parcialidad, las partes convienen la siguiente modificación:

<b>MONTO TOTAL</b>	<b>\$154.548.454</b>	
Primera parcialidad (2017)	100% 2017	\$30.000.000
Segunda parcialidad (2018)	12% 2018	\$15.480.262
Tercera parcialidad (2018)	60% 2018	\$74.729.072
Cuarta parcialidad (2018)	28% 2018	\$34.339.120

**SEXTO:** Con ocasión de los gastos realizados por el ejecutor mediante Tarjeta de crédito, y que hubieran generado acumulación de puntos en una cuenta personal del representante de la entidad por compras que, posteriormente fueran rendidas en el marco de este convenio, se establece expresamente que, en conformidad a los principios que rigen las transferencias corrientes del Estado de que trata el convenio originalmente suscrito, si éstos hubieran sido canjeados por productos o servicios que se ofrezcan en los comercios adheridos a la respectiva Tarjeta de Crédito, tales beneficios deberán evaluarse en pesos por SENDA y otorgarse en beneficio directo del programa, como aporte propio adicional al originalmente ofertado.

La entidad ejecutora se compromete mediante esta modificación, a realizar todos los aportes propios que correspondan de conformidad a lo indicado en el párrafo anterior, dentro del plazo de 60 días a contar de la celebración de este instrumento, siempre que SENDA haya informado oportunamente el monto correspondiente.

**SEPTIMO:** De acuerdo a las modificaciones establecidas, las partes convienen un nuevo presupuesto para la etapa de funcionamiento, que se adjunta al presente contrato mediante el Anexo N° 1.



**OCTAVO:** La personería de don Patricio Andrés Sepúlveda Céspedes para actuar en representación de la Entidad, consta de escritura pública otorgada con fecha 15 de abril de 2011, ante Notario Público de Quilpué, don Carlos Swett Muñoz.

La representación con la que comparece María Josefina Pérez Cruz como Directora Nacional (s), consta en lo dispuesto en el Decreto Exento N°1260 de fecha 11 de mayo de 2018, del Ministerio del Interior y Seguridad Pública.

**NOVENO:** La presente modificación de convenio se firma en dos ejemplares de idéntico tenor y fecha, quedando uno en poder de la Entidad, y uno en poder del Servicio.

Firman: Patricio Sepulveda Céspedes Representante legal Proyecto de Salud Educativa limitada. María Josefina Pérez Cruz. Directora Nacional (S) Servicio Nacional para la Prevención y Rehabilitación del Consumo de Drogas y Alcohol, SENDA.

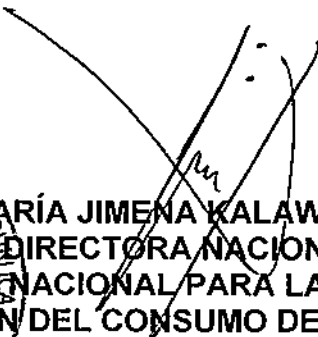
ANÓTESE, REFRÉNDESE Y COMUNÍQUESE

  
**MARÍA JIMENA KALAWSKI ISLA**  
**DIRECTORA NACIONAL (S)**  
**SERVICIO NACIONAL PARA LA PREVENCIÓN Y**  
**REHABILITACIÓN DEL CONSUMO DE DROGAS Y ALCOHOL**

SERVICIO NACIONAL PARA LA PREVENCIÓN Y REHABILITACIÓN DEL CONSUMO  
DE DROGAS Y ALCOHOL  
(05-09-01)

CERTIFICADO DE IMPUTACIÓN Y DISPONIBILIDADES PRESUPUESTARIAS

CERTIFICADO N° 197  
FECHA 27-07-2018

De acuerdo con la ley N° 21.053, del año 2018 y mediante el documento, certifico que existe disponibilidad presupuestaria para el rubro de gasto que se indica, con ello se podrá financiar el compromiso a tramitar en el presente documento adjunto.

IDENTIFICACIÓN DEL DOCUMENTO QUE SE REFRENDA	
TIPO	Resolución Exenta
N°	365
DETALLE	Aprueba modificación de convenio de Transferencia de Recursos y Colaboración Técnica suscrito entre el Servicio Nacional para la Prevención y Rehabilitación del Consumo de Drogas y Alcohol y Proyecto de Salud Educacional Ltda., para la implementación del proyecto denominado "Programa de tratamiento por consumo problemático del programa de tratamiento para niños, niñas, y/o adolescentes con consumo problemático de alcohol y otras drogas", en la región del Maule.

REFRENDACIÓN	
IMPUTACIÓN PRESUPUESTARIA	24.03.001
Tipo de Financiamiento	APORTE FISCAL
Presupuesto Vigente	43.752.221.000
Comprometido	43.058.209.151
Presente Documento Resolución Exenta	-30.254.166
Saldo Disponible	724.266.015

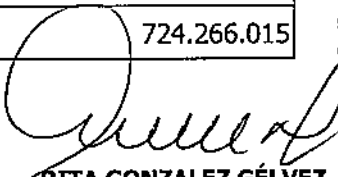
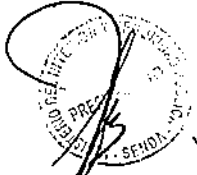

**RITA GONZALEZ GÉLVEZ**  
JEFA DE FINANZAS



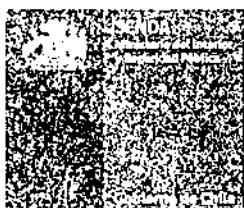

---

**MODIFICA CONVENIO DE TRANSFERENCIA DE RECURSOS Y COLABORACIÓN TÉCNICA ENTRE EL SERVICIO NACIONAL PARA LA PREVENCIÓN Y REHABILITACIÓN DEL CONSUMO DE DROGAS Y ALCOHOL Y PROYECTO DE SALUD EDUCACIONAL LIMITADA PARA LA IMPLEMENTACIÓN DEL PROYECTO DENOMINADO "PROGRAMA DE TRATAMIENTO PARA NIÑOS, NIÑAS, Y/O ADOLESCENTES CON CONSUMO PROBLEMÁTICO DE ALCOHOL Y OTRAS DROGAS".**

---

En Santiago de Chile, a **17 de julio de 2018**, entre el Servicio Nacional para la Prevención y Rehabilitación del Consumo de Drogas y Alcohol, SENDA, en adelante indistintamente "El Servicio" o "SENDA", RUT N° 61.980.170-9, representado por su Directora Nacional (s) **María Josefina Pérez Cruz**, ambos domiciliados en Agustinas N° 1235, piso 2, comuna y ciudad de Santiago, por una parte, y **Proyecto de Salud Educacional Limitada**, RUT **76.144.826-9**, en adelante "La Entidad", representada por **Patricio Sepúlveda Céspedes**, ambos domiciliados en **Vicuña Mackenna N° 14225, Viña del Mar**, por la otra, se ha convenido en lo siguiente:

**PRIMERO:** El Servicio Nacional para la Prevención y Rehabilitación del Consumo de Drogas y Alcohol, es el organismo encargado de la ejecución de las políticas en materia de prevención del consumo de estupefacientes, sustancias psicotrópicas e ingestión abusiva de alcohol y de tratamiento, rehabilitación y reinserción social de las personas afectadas por dichos estupefacientes y sustancias psicotrópicas y, en especial, de la elaboración de una Estrategia Nacional de Drogas y Alcohol.

Para estos efectos y para cumplir con los objetivos y funciones señaladas en la Ley N° 20.502, el Servicio Nacional para la Prevención y Rehabilitación del Consumo de Drogas y Alcohol, se encuentra facultado para celebrar convenios con entidades públicas o privadas destinados a otorgar tratamiento y rehabilitar a personas afectadas por la drogadicción y el alcoholismo.

En este contexto SENDA procedió a concursar públicamente, la realización del Programa de Tratamiento para Niños, Niñas, y/o Adolescentes con Consumo Problemático de Alcohol y otras drogas y del Programa de tratamiento para población adulta, específicamente para Población Específica de Mujeres con Consumo Problemático de Alcohol y otras drogas, cuyas bases administrativas y técnicas fueron aprobadas mediante la Resolución Exenta N° 1010, de 2 de octubre de 2017, de SENDA, publicadas en el portal [www.senda.gob.cl](http://www.senda.gob.cl).

Mediante la Resolución Exenta N° 1107, de 23 de noviembre de 2017, de SENDA, este Servicio seleccionó la propuesta correspondiente a cada región, para la implementación de los programas señalados en el párrafo anterior, incluyendo la propuesta presentada por la entidad para la implementación del Programa de Tratamiento para Niños, Niñas, y/o Adolescentes con Consumo Problemático de Alcohol y otras drogas, en la **región del Maule**.

Por lo anteriormente expuesto, con fecha 12 de diciembre de 2017, las partes celebraron un convenio de transferencia de recursos y colaboración técnica, para la implementación del programa de tratamiento para niños, niñas, y/o adolescentes con consumo problemático de alcohol y otras drogas en la región del Maule; el cual fue aprobado mediante la Resolución Exenta N° 1153 de 22 de diciembre de 2017, de SENDA.

**SEGUNDO:** Conforme lo establecido en la cláusula décimo primera del convenio que por este acto se modifica, SENDA o PROSEC podrán requerir la realización de modificaciones a dicho convenio.

En este contexto, por razones fundadas, debidamente calificadas por SENDA, se podrán modificar las etapas señaladas en el N° 1.3 de las bases y realizarse las modificaciones o reasignaciones presupuestarias, con el objeto de velar por el efectivo otorgamiento de tratamiento a los usuarios del programa.

**TERCERO:** De acuerdo al número 1.3 de las Bases Administrativas y Técnicas del programa ya individualizado, el periodo de equipamiento comprendía desde la fecha de celebración del convenio, hasta el 28 de febrero de 2018, lo cual, según la programación inicial del concurso público, debía extenderse durante 3 meses completos, correspondiendo a diciembre de 2017, y enero y febrero de 2018.

No obstante, lo anterior, el convenio se celebró recién con fecha 12 de diciembre de 2017 (totalmente tramitada con fecha 28 de diciembre de 2017), y se aprobó mediante la resolución Exenta N° 1153 de 22 de diciembre del mismo año, y finalmente la transferencia de recurso de la primera remesa se realizó con fecha 31 de diciembre de 2017, situación que en la práctica significó contar con un plazo inferior al presupuestado por este Servicio en las bases del concurso.

De conformidad a lo anterior, y con el objeto de velar por el correcto uso de los recursos fiscales transferidos de acuerdo a la propuesta realizada por el prestador, y por el efectivo otorgamiento de tratamiento a los usuarios del programa, por este acto se establece una prórroga hasta el 31 de marzo de 2018, del plazo para realizar gastos de inversión asociados a la etapa de equipamiento.

**CUARTO:** Por otra parte, de acuerdo a lo establecido en el título *Limitación de Recurso Humano*, de la cláusula cuarta del convenio originalmente suscrito, SENDA sólo financiará los gastos de Recurso Humano realizados dentro de los 30 días anteriores a la fecha de la obtención de la Autorización Sanitaria correspondiente.

En dicho marco, se ha constatado con la entidad, que de conformidad a la propuesta realizada por ésta relativa al pago del Recurso Humano y a la fecha de obtención de la Autorización Sanitaria, existe un monto de la tercera remesa que debería necesariamente ser reintegrado por no estar facultada la entidad para realizar el gasto inicialmente formulado, por tratarse de Recurso Humano anterior a los 30 días de la obtención de la respectiva Autorización Sanitaria.

Por lo anterior, se ha acordado modificar el monto total del convenio de transferencia, disminuyendo el presupuesto 2018 en \$ 30.254.166, correspondiendo por tanto el nuevo monto total 2018 a \$ 124.548.454, y el monto total del convenio a \$154.548.454.-

**QUINTO:** Según lo indicado en la clausula cuarta del convenio originalmente suscrito, las transferencias del año 2018 serían entregadas en cuatro parcialidades, según a continuación se indica:

<b>MONTO TOTAL</b>	<b>\$184.802.620.-</b>	
Primera parcialidad (2017)	100% 2017	\$30.000.000
Segunda parcialidad (2018)	10% 2018	\$15.480.262
Tercera parcialidad (2018)	50% 2018	\$77.401.310
Cuarta parcialidad (2018)	40% 2018	\$ 61.921.048

De acuerdo a la modificación establecida en la clausula cuarta de la presente modificación de contrato, y con el objetivo de velar por una correcta ejecución de los fondos durante el año 2018, disminuyendo el porcentaje asignado a la cuarta parcialidad, las partes convienen la siguiente modificación:

<b>MONTO TOTAL</b>	<b>\$154.548.454</b>	
Primera parcialidad (2017)	100% 2017	\$30.000.000
Segunda parcialidad (2018)	12% 2018	\$15.480.262
Tercera parcialidad (2018)	60% 2018	\$74.729.072
Cuarta parcialidad (2018)	28% 2018	\$34.339.120

**SEXTO:** Con ocasión de los gastos realizados por el ejecutor mediante Tarjeta de crédito, y que hubieran generado acumulación de puntos en una cuenta personal del representante de la entidad por compras que, posteriormente fueran rendidas en el marco de este convenio, se establece expresamente que, en conformidad a los principios que rigen las transferencias corrientes del Estado de que trata el convenio originalmente suscrito, si éstos hubieren sido canjeados por productos o servicios que se ofrezcan en los comercios adheridos a la respectiva Tarjeta de Crédito, tales beneficios deberán evaluarse en pesos por SENDA y otorgarse en beneficio directo del programa, como aporte propio adicional al originalmente ofertado.

La entidad ejecutora se compromete mediante esta modificación, a realizar todos los aportes propios que correspondan de conformidad a lo indicado en el párrafo anterior, dentro del plazo de 60 días a contar de la celebración de este instrumento, siempre que SENDA haya informado oportunamente el monto correspondiente.

**SEPTIMO:** De acuerdo a las modificaciones establecidas, las partes convienen un nuevo presupuesto para la etapa de funcionamiento, que se adjunta al presente contrato mediante el Anexo N° 1.

**OCTAVO:** La personería de don Patricio Andrés Sepúlveda Céspedes para actuar en representación de la Entidad, consta de escritura pública otorgada con fecha 15 de abril de 2011, ante Notario Público de Quilpué, don Carlos Swett Muñoz.

La representación con la que comparece María Josefina Pérez Cruz como Directora Nacional (s), consta en lo dispuesto en el Decreto Exento N°1260 de fecha 11 de mayo de 2018, del Ministerio del Interior y Seguridad Pública.

**NOVENO:** La presente modificación de convenio se firma en dos ejemplares de idéntico tenor y fecha, quedando uno en poder de la Entidad, y uno en poder del Servicio.



*Patricio Sepulveda Céspedes*  
**PATRICIO SEPULVEDA CÉSPEDÉS**  
REPRESENTANTE LEGAL  
PROYECTO DE SALUD EDUCACIONAL  
LIMITADA

*M. Josefina Pérez Cruz*  
**MARÍA JOSEFINA PÉREZ CRUZ**  
DIRECTORA NACIONAL (S)  
SERVICIO NACIONAL PARA LA  
PREVENCIÓN Y REHABILITACIÓN DEL  
CONSUMO DE DROGAS Y ALCOHOL,  
SENDA





PRESUPUESTO  
MAUE  
AÑO 2018  
PERÍODO DE FUNCIONAMIENTO

Gastos Operacionales

TIPO	CANTIDAD	QUIÉN Y CUÁNTO APORTA \$		
		APORTE PROPIO	SENDA	TOTAL \$
AGUA	10	\$ 0	\$ 2.000.000	\$ 2.000.000
LUZ	10	\$ 0	\$ 2.000.000	\$ 2.000.000
GAS O CALEFACCIÓN	10	\$ 0	\$ 1.000.000	\$ 1.000.000
TELÉFONO INTERNET	10	\$ 0	\$ 800.000	\$ 800.000
ARRIENDO	10	\$ 0	\$ 15.000.000	\$ 15.000.000
ALIMENTACIÓN DE USUARIOS	10	\$ 0	\$ 9.500.000	\$ 9.500.000
GASTO MOVILIZACIÓN EQUIPO PROFESIONAL	10	\$ 0	\$ 800.000	\$ 800.000
GASTO MOVILIZACIÓN USUARIOS	10	\$ 0	\$ 600.000	\$ 600.000
MATERIALES DE OFICINA	10	\$ 0	\$ 1.000.000	\$ 1.000.000
OTROS, ASEO	10	\$ 0	\$ 400.000	\$ 400.000
MANTENCIÓN CASA	10	\$ 400.000	\$ 0	\$ 400.000
OTROS, COMPRA DE MEDICAMENTOS	10	\$ 0	\$ 1.000.000	\$ 1.000.000
SUB TOTAL \$		\$ 400.000	\$ 33.900.000	\$ 34.300.000
TOTAL ITEM \$				\$ 34.300.000

Gastos en personal

PROFESIÓN U OFICIO	CANTIDAD DESTINADAS	Nº DE HORAS AL PROYECTO	QUIÉN Y CUÁNTO APORTA \$		
			APORTE PROPIO	SENDA	TOTAL \$
COORDINADOR PROFESIÓN ASISTENTE SOCIAL	10	45	\$ 0	\$ 16.802.760	\$ 16.802.760
PSICOLOGO	7	44	\$ 0	\$ 8.562.203	\$ 8.562.203
PSICOLOGO	7	22	\$ 0	\$ 4.291.105	\$ 4.291.105
ASISTENTE SOCIAL	7	44	\$ 0	\$ 8.562.203	\$ 8.562.203
ASISTENTE SOCIAL	7	22	\$ 0	\$ 4.291.105	\$ 4.291.105
TOPICOPELAGOGO	7	22	\$ 0	\$ 4.291.105	\$ 4.291.105
TÉCNICO EN REHABILITACIÓN	7	40	\$ 0	\$ 4.704.770	\$ 4.704.770
TÉCNICO EN REHABILITACIÓN	7	37	\$ 0	\$ 4.351.914	\$ 4.351.914
EDUCADOR DE ACTIVIDADES FÍSICAS	7	11	\$ 0	\$ 240.442	\$ 240.442
EDUCADOR DE ARTES	7	11	\$ 0	\$ 240.442	\$ 240.442
MÉDICO PSQUIATRA	7	11	\$ 0	\$ 5.600.000	\$ 5.600.000
TÉCNICO PARAMÉDICO - TÉCNICO PSICOEDUCADOR Y/O CARRERA TÉCNICA DE NIVEL SUPERIOR AFIN A LAS CIENCIAS SOCIALES, PSICOSOCIALES Y/O SALUD	7	45	\$ 0	\$ 5.292.868	\$ 5.292.868
TÉCNICO PARAMÉDICO - TÉCNICO PSICOEDUCADOR Y/O CARRERA TÉCNICA DE NIVEL SUPERIOR AFIN A LAS CIENCIAS SOCIALES, PSICOSOCIALES Y/O SALUD	7	45	\$ 0	\$ 5.292.868	\$ 5.292.868
TÉCNICO PARAMÉDICO - TÉCNICO PSICOEDUCADOR Y/O CARRERA TÉCNICA DE NIVEL SUPERIOR AFIN A LAS CIENCIAS SOCIALES, PSICOSOCIALES Y/O SALUD	7	45	\$ 0	\$ 5.292.868	\$ 5.292.868
TÉCNICO PARAMÉDICO - TÉCNICO PSICOEDUCADOR Y/O CARRERA TÉCNICA DE NIVEL SUPERIOR AFIN A LAS CIENCIAS SOCIALES, PSICOSOCIALES Y/O SALUD	7	45	\$ 0	\$ 5.292.868	\$ 5.292.868
TÉCNICO PARAMÉDICO - TÉCNICO PSICOEDUCADOR Y/O CARRERA TÉCNICA DE NIVEL SUPERIOR AFIN A LAS CIENCIAS SOCIALES, PSICOSOCIALES Y/O SALUD	7	38	\$ 0	\$ 4.234.293	\$ 4.234.293
SUB TOTAL \$			\$ 0	\$ 87.395.614	\$ 87.395.614
TOTAL ITEM \$					\$ 87.395.614

Gastos asociados a actividades

TIPO	CANTIDAD	QUIÉN Y CUÁNTO APORTA \$		
		APORTE PROPIO	SENDA	TOTAL \$
CAPACITACIONES SENDA PROGRAMA DE IMPRESION Y FOTOCOPIADO, IMPRENTA	2	\$ 0	\$ 500.000	\$ 500.000
ALIMENTACIÓN REUNIONES-CAPACITACIONES	10	\$ 0	\$ 500.000	\$ 500.000
SERVICIOS DE TRANSPORTE ACTIVIDADES A	5	\$ 0	\$ 750.000	\$ 750.000
MATERIAL DE TRABAJO EDUCATIVO Y TALLERES	10	\$ 0	\$ 602.640	\$ 602.640
ACTIVIDADES RECREATIVAS USUARIOS/AS	10	\$ 0	\$ 1.000.000	\$ 1.000.000
SUB TOTAL \$		\$ 500.000	\$ 3.352.640	\$ 3.752.640
TOTAL ITEM \$				\$ 3.752.640

PRESUPUESTO TOTAL DEL PROGRAMA

ITEM	APORTE PROPIO	SENDA	TOTAL ITEM	% DEL ITEM APORTE SENDA
Gastos de Operación	\$ 400.000	\$ 33.900.000	\$ 34.300.000	27,22%
Gastos en personal	\$ 0	\$ 87.395.614	\$ 87.395.614	70,17%
Gastos asociados a actividades	\$ 500.000	\$ 3.252.640	\$ 3.752.640	7,81%
TOTAL	\$ 900.000	\$ 124.548.454	\$ 125.448.454	100%

*Patricio Sepulveda Céspedes*  
PATRICIO SEPULVEDA CÉSPEDES  
REPRESENTANTE LEGAL PROYECTO DE SALUD EDUCACIONAL LIMITADA

*Marilú Josefina Pérez Cruz*  
MARILÚ JOSEFINA PÉREZ CRUZ  
DIRECTORA NACIONAL (S)  
SERVIDIO NACIONAL PARA LA  
PREVENCIÓN Y REHABILITACIÓN DEL  
CONSUMO DE DROGAS Y ALCOHOL,  
SENDA

MINISTERIO DEL INTERIOR Y SEGURIDAD  
DIRECCIÓN NACIONAL DE PREVENCIÓN Y REHABILITACIÓN DEL CONSUMO DE DROGAS Y ALCOHOL  
SENDA  
REPUBLICA DE CHILE